



ANALISI E PROSPETTIVE DELLA SCUOLA SUPERIORE IN PROVINCIA DI PARMA – FEBBRAIO 2023

L'EVOLUZIONE DEMOGRAFICA E LE PREVISIONI

La fascia demografica di età 14-18, quella di riferimento per le scuole superiori, ha avuto nel nostro territorio un considerevole aumento nel corso degli ultimi 10 anni: dal 2013 al 2022¹ c'è stata una crescita di 2.671 ragazzi, pari al 14,8%. L'aumento maggiore si è verificato nell'ultimo anno con un incremento di 537 ragazzi.

Anno	Popolazione classe di età 14-18	Variazioni assolute
2013	18.001	-
2014	18.326	325
2015	18.617	291
2016	19.007	390
2017	19.022	15
2018	19.359	337
2019	19.540	181
2020	19.870	330
2021	20.135	265
2022	20.672	537

Tabella 1 - Provincia di Parma, Serie storica residenti, classe di età 14-18 – Anni 2013-2022

Nel grafico successivo vengono riportati i dati dell'evoluzione dal 2003 delle classi di età scolari



Figura 1 - Serie storica classi di età scolari, provincia di Parma – Anni 2003-2021

¹ Al 1° gennaio dei rispettivi anni

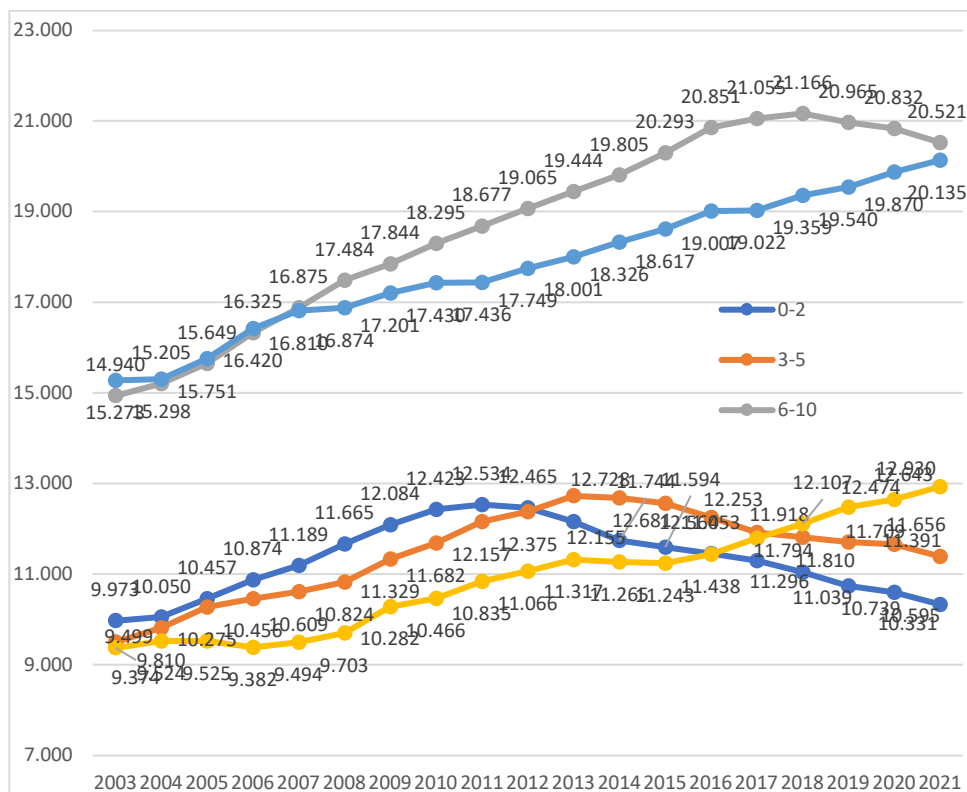

Nei prossimi anni, secondo le proiezioni demografiche (a base 1° gennaio 2021), declinate in 3 diverse ipotesi (v. nota metodologica in fondo al capitolo) l'andamento sarà quello rappresentato nelle tabelle seguenti:

Classi di età	2021	2026	2031	2036	2041	2046	2050
0-2 anni	10.331	9.301	9.043	8.642	8.598	8.564	8.368
3-5 anni	11.391	10.309	9.564	9.426	9.180	9.172	9.102
6-10 anni	20.521	19.250	17.582	16.766	16.338	16.052	16.043
11-13 anni	12.930	12.252	11.541	10.614	10.279	9.953	9.859
14-18 anni	20.135	21.545	20.440	19.083	17.678	17.241	16.806

Tabella 2 - Classi di età scolari ipotesi proiettiva bassa

Classi di età	2021	2026	2031	2036	2041	2046	2050
0-2 anni	10.331	9.955	9.287	8.831	8.727	8.688	8.535
3-5 anni	11.391	10.820	10.273	9.651	9.342	9.290	9.230
6-10 anni	20.521	19.475	18.638	17.642	16.693	16.303	16.243
11-13 anni	12.930	12.344	11.730	11.348	10.676	10.154	10.009
14-18 anni	20.135	21.678	20.661	19.594	18.889	17.791	17.140

Tabella 3 - Classi di età scolari ipotesi proiettiva media

Classi di età	2021	2026	2031	2036	2041	2046	2050
0-2 anni	10.331	10.136	9.639	9.306	9.286	9.317	9.228
3-5 anni	11.391	11.001	10.636	10.167	9.963	9.986	9.984
6-10 anni	20.521	19.701	19.168	18.468	17.759	17.532	17.570
11-13 anni	12.930	12.435	11.971	11.773	11.276	10.889	10.818
14-18 anni	20.135	21.811	20.961	20.163	19.762	18.945	18.466

Tabella 4 - Classi di età scolari ipotesi proiettiva alta



Figura 2 - Serie storica classi di età scolari, provincia di Parma – Anni 2003-2021 e Ipotesi proiettiva BASSA base 2021



Figura 3 - Serie storica classi di età scolari, provincia di Parma – Anni 2003-2021 e Ipotesi proiettiva MEDIA base 2021

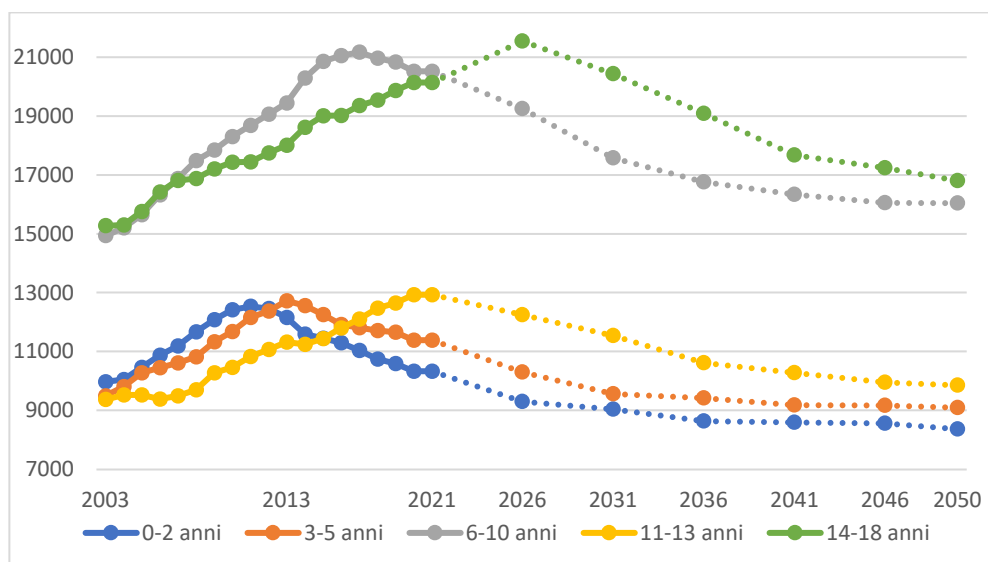

Figura 4 - Serie storica classi di età scolari, provincia di Parma – Anni 2003-2021 e Ipotesi proiettiva ALTA base 2021

Come prima osservazione, possiamo rilevare che tutte le classi di età scolari tranne quella delle scuole superiori subiranno, in tutte le ipotesi proiettive, un calo importante nei prossimi 10 anni.

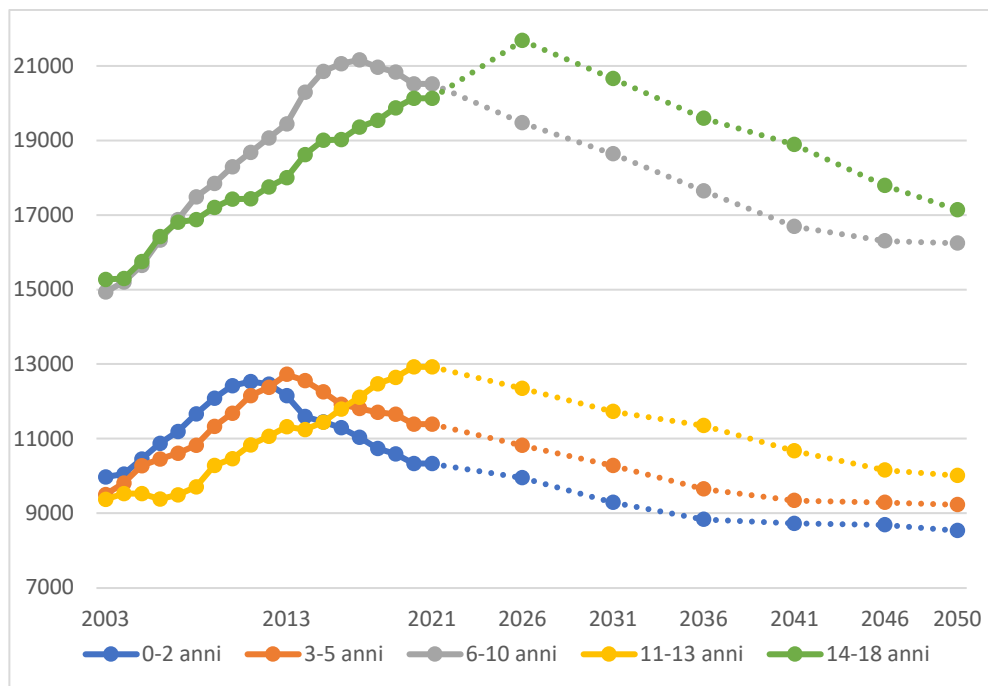
Limitando l'analisi alle fasce di età di più immediato interesse per la programmazione della scuola superiore, vediamo che per la classe di età 11-13 si è già di fatto raggiunto il picco, e il successivo calo si fermerà nel 2050, a -23,8%, -22,6% e -16,3% rispetto al livello attuale.

Per la fascia di età delle scuole superiori, 14-18 anni, è previsto un aumento fino al 2026 che va, a seconda delle ipotesi proiettive, dal 4,2 al 5,5% rispetto al dato del 2022, circa un migliaio di studenti delle superiori in più rispetto ai 20.672 del gennaio 2022. Successivamente si ritornerà, entro il 2031, ad un livello leggermente superiore a quello attuale.

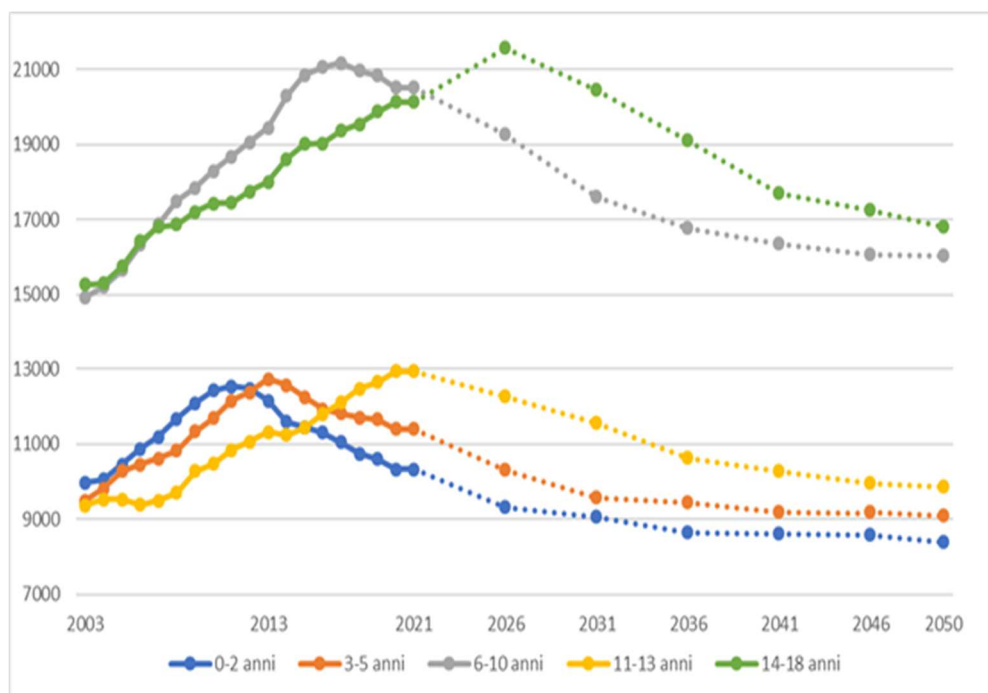

Dopo il 2031 anche su questa classe di età inciderà l'onda lunga del calo delle nascite, e al 2050 si registrerà un calo del -16,5%, -14,9% e -8,3% rispetto al 2021.

Nota metodologica

Lo studio sulle proiezioni demografiche del nostro territorio è stato realizzato utilizzando come base la popolazione al 1° gennaio 2021, che riflette già la maggior parte degli effetti di mortalità dovuti al Covid. La migratorietà è stata definita utilizzando la media degli iscritti e dei cancellati nelle anagrafi negli anni dal 2016 al 2020, mentre per la fecondità sono stati considerati i dati ISTAT del 2019 per classi quinquennali di età delle madri.

Per la mortalità sono usate le tavole ISTAT del 2019, proprio per evitare di includere nella proiezione il dato fortemente atipico dei decessi da Covid del 2020.

Su questa configurazione di base sono state sviluppate 3 ipotesi: la prima, più bassa, e pessimistica, che ipotizza un calo dei tassi di migratorietà e di fecondità del 5% fino 1° gennaio 2028 compreso. Dal 2029 si utilizzano i parametri demografici pre Covid. In questa ipotesi si assume che per 7 anni, lo stesso arco di tempo del pieno dispiegamento degli effetti del PNRR (Piano Nazionale di Ripresa e Resilienza), permanga quella situazione di incertezza che sta caratterizzando gli ultimi due anni, con le conseguenze demografiche descritte in precedenza. La mortalità, invece, resta invariata in tutte le ipotesi previsive, assumendo che nel medio-lungo periodo il numero dei decessi dovuti all'epidemia tendenzialmente si azzeri.

La seconda ipotesi, media, suppone invece che non vi sia alcun abbassamento della fecondità e della migratorietà rispetto alla situazione pre Covid, grazie al miglioramento della situazione economica e del conseguente aumento della fiducia che potrebbe verificarsi rapidamente.

La terza ipotesi, alta, ottimistica, prevede che l'evoluzione positiva dello scenario globale spinga il tasso di migratorietà a crescere del 5% per tutto il periodo previsivo.



ISCRIZIONI ANNO SCOLASTICO 2023/2024

I dati delle iscrizioni ai diversi Istituti di Scuola secondaria superiore statale in provincia di Parma², vengono analizzati di seguito, al netto dei corsi serali e di quelli carcerari, dal momento che questi ultimi non incidono sul fabbisogno di aule e non riguardano i percorsi di orientamento che interessano, invece, i ragazzi che escono dalle scuole medie.

Alla chiusura delle iscrizioni on line³ alle classi prime dell'anno scolastico 2023/2024, a fine gennaio 2023, si sono registrati i dati sintetizzati nella seguente tabella, confrontati con quelli degli anni precedenti, sempre al momento della chiusura delle iscrizioni.

I macro indirizzi contengono, soprattutto per il Tecnico e per il Professionale, una pluralità di indirizzi, che potremmo definire "micro", che vanno dal tecnico del turismo a quello della grafica e comunicazione, dall'operatore meccanico a quello della ristorazione. Per fornire un'indicazione rispetto a questa grande varietà di micro indirizzi vengono riportati in una successiva tabella i dati disaggregati delle iscrizioni all'a.s. 2023/2024.

Macro indirizzi	2021/22	2022/23	2023/24	var. % ultimo anno
Liceo				
Artistico	260	275	240	-12,7
Classico	221	218	199	-8,7
Linguistico	288	281	325	15,7
Musicale	26	27	27	0,0
Scientifico	1.034	1.070	1.008	-5,8
Scienze umane	314	290	332	14,5
Liceo Totale	2.143	2.161	2.131	-1,4
Tecnico				
Economico	420	506	520	2,8
Tecnologico	1.123	1.108	1.050	-5,2
Tecnico Totale	1.543	1.614	1.570	-2,7
Professionale	512	492	471	-4,3
Professionale Totale	512	492	471	-4,3
Totale complessivo	4.198	4.267	4.172	-2,2

Tabella 5 - Iscrizioni alle classi prime dei diversi macro indirizzi di Scuola secondaria superiore statale in provincia di Parma per a.s. 2023/2024 alla chiusura delle iscrizioni on line, al netto dei corsi serali e di quelli carcerari – confronto con gli anni scolastici precedenti

Gli iscritti in prima all'a.s.2023/24 diminuiscono di -95 ragazzi rispetto all'anno scolastico precedente. Questo non significa che gli iscritti complessivi alle scuole superiori calino, visto che il numero totale degli studenti è influenzato da molti fattori: innanzitutto da quanti ragazzi escono dalle classi quinte, nonché da altre classi di fine percorso, come i licei quadriennali e gli istituti professionali, che hanno un esito finale di qualifica già dopo il terzo anno.

Vanno inoltre sottratti gli abbandoni scolastici e gli studenti che passano a scuole paritarie; per quanto riguarda il fabbisogno di nuove aule, inoltre, bisogna tener presente l'eventuale chiusura di classi intermedie divenute poco numerose.

Quindi, nel caso specifico, la popolazione scolastica complessiva delle scuole superiori della nostra provincia dovrebbe essere comunque in aumento nel prossimo anno scolastico: per dare un ordine di grandezza di prima approssimazione a questo aumento, consideriamo che

² I dati che sono alla base del presente report sono stati forniti dall'Ufficio Scolastico regionale per l'Emilia-Romagna – sede di Parma (già Provveditorato Studi) e dall'Ufficio Programmazione Rete Scolastica della Provincia di Parma.

³ Dopo la chiusura delle iscrizioni on line si possono aggiungere alcune iscrizioni cartacee, ma visto il loro numero esiguo, non modificano in maniera significativa i dati attuali.



gli iscritti nelle classi quinte delle scuole superiori nell'a.s. 2022/2023 sono 3.372, a fronte di 4.172 in entrata nelle classi prime dell'anno scolastico 2023/2024.

Questo, su un piano puramente teorico, determinerebbe pertanto un aumento complessivo del numero di studenti pari a 800 ragazzi; tuttavia, per tradurre questo valore in fabbisogno di nuove aule, a questa cifra andranno sottratte le ulteriori uscite di cui si parlava in precedenza (percorsi quadriennali e triennali, abbandoni e passaggi, chiusura classi intermedie), che al momento non si possono quantificare con precisione.

Venendo all'analisi dei macro indirizzi, si registra una sostanziale tenuta dei Licei (-1,4%), trainata dal forte aumento del Linguistico (+15,7%) e del Liceo delle Scienze Umane (+14,5%).

All'interno del macro indirizzo Tecnico si notano due andamenti diametralmente opposti tra l'indirizzo economico (+2,8%) e quello industriale (-5,2%). Il Professionale presenta un calo del -4,3%, quindi superiore al calo medio totale degli iscritti alle classi prime.

Va osservato, tuttavia, che tradizionalmente si è verificata una certa quantità di trasferimenti in corso d'anno di studenti delle classi prime del Liceo scientifico e classico verso altri Licei e Istituti Tecnici o Professionali. Questo fenomeno viene osservato successivamente, con il così definito "organico di fatto", attualmente non è possibile stimarne l'ordine di grandezza.

Infine, nelle ultime due tabelle vengono proposti i dati della serie storica degli iscritti totali e delle classi per istituto (sempre al netto dei corsi serali e di quelli carcerari), per permettere una visione di lungo periodo dell'evoluzione dei singoli Istituti di Scuola secondaria superiore statale nel nostro territorio.



Denominazione Scuola	Indirizzo di studio	Iscritti
ALBERTINA SANVITALE	LI11 - SCIENZE UMANE	225
ALBERTINA SANVITALE	LI12 - SCIENZE UMANE - OPZIONE ECONOMICO SOCIALE	89
BERENINI	IT05 - BIENNIO COMUNE - MECCANICA, MECCATRONICA E ENERGIA	52
BERENINI	IT09 - BIENNIO COMUNE - TRASPORTI E LOGISTICA	15
BERENINI	IT10 - BIENNIO COMUNE - ELETTRONICA ED ELETTROTECNICA	32
BERENINI	IT16 - BIENNIO COMUNE - CHIMICA, MATERIALI E BIOTECNOLOGIE	27
BERENINI	IT19 - BIENNIO COMUNE - SISTEMA MODA	22
BERENINI	IT24 - BIENNIO COMUNE - COSTRUZIONI, AMBIENTE E TERRITORIO	34
BERENINI LICEO	LI03 - SCIENTIFICO - OPZIONE SCIENZE APPLICATE	76
BODONI	IT01 - BIENNIO COMUNE - AMMINISTRAZIONE, FINANZA E MARKETING	60
BODONI	IT04 - TURISMO	21
C. RONDANI	IT15 - GRAFICA E COMUNICAZIONE	79
C. RONDANI	IT24 - BIENNIO COMUNE - COSTRUZIONI, AMBIENTE E TERRITORIO	125
E. FERMI	LI02 - SCIENTIFICO	21
E. FERMI	LI04 - LINGUISTICO	29
E. FERMI	LI11 - SCIENZE UMANE	18
FABIO BOCCHIALINI	IT21 - BIENNIO COMUNE - AGRARIA, AGROALIMENTARE E AGROINDUSTRIA	159
GABRIELE D'ANNUNZIO	LI01 - CLASSICO	10
GABRIELE D'ANNUNZIO	LI02 - SCIENTIFICO	50
GABRIELE D'ANNUNZIO	LI04 - LINGUISTICO	52
GADDA FORNOVO LICEO	LI03 - SCIENTIFICO - OPZIONE SCIENZE APPLICATE	26
GADDA FORNOVO LICEO	LI23 - SCIENTIFICO OPZIONE SCIENZE APPLICATE QUADRIENNALE	13
GADDA FORNOVO PROFESSIONALE	IP14 - MANUTENZIONE E ASSISTENZA TECNICA	21
GADDA FORNOVO PROFESSIONALE	Q358 - OPERATORE ELETTRICO	1
GADDA FORNOVO PROFESSIONALE	Q362 - OPERATORE MECCANICO	12
GADDA LANGHIRANO PROFESSIONALE	IP14 - MANUTENZIONE E ASSISTENZA TECNICA	17
GADDA TECNICO FORNOVO TARO	IT01 - BIENNIO COMUNE - AMMINISTRAZIONE, FINANZA E MARKETING	11
GADDA TECNICO FORNOVO TARO	IT13 - BIENNIO COMUNE - INFORMATICA E TELECOMUNICAZIONI	40
GADDA TECNICO SEDE DI LANGHIRANO	IT01 - BIENNIO COMUNE - AMMINISTRAZIONE, FINANZA E MARKETING	14
GADDA TECNICO SEDE DI LANGHIRANO	IT13 - BIENNIO COMUNE - INFORMATICA E TELECOMUNICAZIONI	20
GALILEO GALILEI (I.T.S.O.S.)	IT01 - BIENNIO COMUNE - AMMINISTRAZIONE, FINANZA E MARKETING	43
GALILEO GALILEI (I.T.S.O.S.)	IT13 - BIENNIO COMUNE - INFORMATICA E TELECOMUNICAZIONI	57
GALILEO GALILEI (I.T.S.O.S.)	IT21 - BIENNIO COMUNE - AGRARIA, AGROALIMENTARE E AGROINDUSTRIA	24
GINO ZAPPA	IT01 - BIENNIO COMUNE - AMMINISTRAZIONE, FINANZA E MARKETING	16
GINO ZAPPA	IT36 - SISTEMI INFORMATIVI AZIENDALI QUADRIENNALE	1
ISTITUTO PROFESSIONALE PIETRO GIORDANI	IP16 - SERVIZI COMMERCIALI	86
ISTITUTO PROFESSIONALE PIETRO GIORDANI	IP19 - SERVIZI PER LA SANITA' E L'ASSISTENZA SOCIALE	58
ISTITUTO TECNICO PIETRO GIORDANI	IT04 - TURISMO	41
LEONARDO DA VINCI	IT05 - BIENNIO COMUNE - MECCANICA, MECCATRONICA E ENERGIA	92
LEONARDO DA VINCI	IT09 - BIENNIO COMUNE - TRASPORTI E LOGISTICA	29
LEONARDO DA VINCI	IT10 - BIENNIO COMUNE - ELETTRONICA ED ELETTROTECNICA	44
LEONARDO DA VINCI	IT13 - BIENNIO COMUNE - INFORMATICA E TELECOMUNICAZIONI	149
LEONARDO DA VINCI	IT16 - BIENNIO COMUNE - CHIMICA, MATERIALI E BIOTECNOLOGIE	50

Tabella 6 - Iscrizioni alle classi prime dei diversi micro indirizzi di Scuola secondaria superiore statale in provincia di Parma per a.s. 2023/2024 alla chiusura delle iscrizioni on line, al netto dei corsi serali e di quelli carcerari



(segue)		
LICEO CLASSICO E LINGUISTICO ROMAGNOSI	LI01 - CLASSICO	131
LICEO CLASSICO E LINGUISTICO ROMAGNOSI	LI04 - LINGUISTICO	115
LICEO SCIENT. MUS. SPORT BERTOLUCCI	LI02 - SCIENTIFICO	179
LICEO SCIENT. MUS. SPORT BERTOLUCCI	LI13 - MUSICALE E COREUTICO - SEZIONE MUSICALE	27
LICEO SCIENT. MUS. SPORT BERTOLUCCI	LI15 - SCIENTIFICO - SEZIONE AD INDIRIZZO SPORTIVO	57
LICEO SCIENT. MUS. SPORT BERTOLUCCI	LI32 - SCIENTIFICO SPORTIVO QUADRIENNALE	37
LUCA PACIOLO	IT01 - BIENNIO COMUNE - AMMINISTRAZIONE, FINANZA E MARKETING	69
M.LUIGIA-PARMA (L.C. ANNESSO CONVITTO)	LI01 - CLASSICO	31
M.LUIGIA-PARMA (L.C. ANNESSO CONVITTO)	LIE1 - LICEO CLASSICO EUROPEO	27
M.LUIGIA-PARMA (L.S. ANNESSO CONVITTO)	LI02 - SCIENTIFICO	49
MAGNAGHI	IP17 - ENOGASTRONOMIA E OSPITALITA' ALBERGHIERA	44
MAGNAGHI	Q338 - OPERATORE AI SERVIZI DI PROMOZIONE E ACCOGLIENZA	2
MAGNAGHI	Q351 - OPERATORE DELLA RISTORAZIONE	11
MAGNAGHI - TECNICO TURISTICO	IT04 - TURISMO	13
MAGNAGHI PARMA	IP17 - ENOGASTRONOMIA E OSPITALITA' ALBERGHIERA	36
MARCONI	LI02 - SCIENTIFICO	102
MARCONI	LI03 - SCIENTIFICO - OPZIONE SCIENZE APPLICATE	139
MARCONI	LI04 - LINGUISTICO	129
MELLONI	IT01 - BIENNIO COMUNE - AMMINISTRAZIONE, FINANZA E MARKETING	231
PRIMO LEVI	IP13 - INDUSTRIA E ARTIGIANATO PER IL MADE IN ITALY	24
PRIMO LEVI	IP14 - MANUTENZIONE E ASSISTENZA TECNICA	39
PRIMO LEVI	Q341 - OPERATORE ALLA RIPARAZIONE DEI VEICOLI A MOTORE	18
PRIMO LEVI	Q349 - OPERATORE DELL'ABBIGLIAMENTO E DEI PRODOTTI TESSILI PER LA CASA	5
PRIMO LEVI	Q354 - OPERATORE DELLE PRODUZIONI CHIMICHE	2
PRIMO LEVI	Q356 - OPERATORE DI IMPIANTI TERMOIDRAULICI	3
PRIMO LEVI	Q358 - OPERATORE ELETTRICO	5
PRIMO LEVI	Q362 - OPERATORE MECCANICO	10
PROFESSIONALE BEDONIA	IP11 - AGRICOLTURA, SVILUPPO RURALE, etc.	8
PROFESSIONALE BEDONIA	IP14 - MANUTENZIONE E ASSISTENZA TECNICA	13
PROFESSIONALE BEDONIA	IP17 - ENOGASTRONOMIA E OSPITALITA' ALBERGHIERA	9
S. SOLARI	IP11 - AGRICOLTURA, SVILUPPO RURALE, etc.	41
S. SOLARI	Q337 - OPERATORE AGRICOLO	2
S. SOLARI	Q353 - OPERATORE DELLE PRODUZIONI ALIMENTARI	4
TOSCHI	LI00 - BIENNIO COMUNE - ARTISTICO NUOVO ORDINAMENTO	240
ULIVI	LI02 - SCIENTIFICO	116
ULIVI	LI03 - SCIENTIFICO - OPZIONE SCIENZE APPLICATE	121
ULIVI	LI22 - SCIENTIFICO QUADRIENNALE	9
ULIVI	LI23 - SCIENTIFICO OPZIONE SCIENZE APPLICATE QUADRIENNALE	13



ISTITUTO	14/15	15/16	16/17	17/18	18/19	19/20	20/21	21/22	22/23	var. % a.s. 22/23 su 14/15
LICEO ROMAGNOSI	896	832	790	740	755	791	887	905	969	8,1
LICEO MARCONI	1.710	1.879	1.968	2.111	2.205	2.323	2.141	2.074	1.956	14,4
ITIS DA VINCI	1.189	1.252	1.381	1.510	1.604	1.630	1.659	1.909	1.954	64,3
LICEO ULIVI	1.135	1.206	1.217	1.275	1.219	1.188	1.363	1.421	1.479	30,3
LICEO SANVITALE	1.036	1.054	1.085	1.082	1.101	1.090	1.189	1.302	1.445	39,5
LICEO TOSCHI	885	911	946	954	995	1.001	1.032	1.081	1.155	30,5
ITE MELLONI	1.219	1.189	1.190	1.237	1.201	1.151	1.163	1.067	998	-18,1
LICEO BERTOLUCCI	881	863	835	897	859	905	953	1.050	1.037	17,7
GIORDANI	1.307	1.154	1.193	1.203	1.338	1.102	1.080	998	965	-26,2
ITIS BERENINI	724	773	796	875	951	955	963	997	1.050	45,0
IPSIA LEVI	718	699	664	721	733	719	754	809	820	14,2
ITSOS GADDA Fornovo	313	352	368	410	465	562	678	738	779	148,9
IT BOCCHIALINI	594	627	649	715	669	685	695	706	728	22,6
ITE BODONI	651	708	675	653	628	609	654	665	677	4,0
ITIS GALILEI	573	637	606	652	625	627	650	645	666	16,2
IT RONDANI	660	632	577	561	539	560	632	638	693	5,0
D'ANNUNZIO	669	695	654	687	648	645	635	635	608	-9,1
MAGNAGHI SALSOMAGGIORE	903	881	862	868	812	726	657	627	520	-42,4
ITSOS GADDA Langhirano	210	216	209	235	252	296	322	338	326	55,2
SOLARI	231	274	283	340	314	333	355	332	281	21,6
ZAPPA FERMI Borgotaro	418	405	381	367	354	333	316	311	331	-20,8
PACIOLO	386	375	335	291	272	302	312	287	312	-19,2
ZAPPA FERMI Bedonia	184	198	206	212	229	259	260	248	228	23,9
LICEO BERTOLUCCI – musicale	129	125	125	125	130	134	131	130	130	0,8
MAGNAGHI PARMA	74	95	91	91	73	87	81	82	87	17,6
MARIA LUIGIA	475	436	401	410	374	376	378	382	363	-23,6
Totale complessivo	18.170	18.468	18.487	19.222	19.345	19.389	19.940	20.377	20.557	13,1

Tabella 7 - Iscritti totali per istituto di Scuola secondaria superiore statale in provincia di Parma, al netto dei corsi serali e di quelli carcerari - serie storica dall'a.s. 2014/2015 all'a.s.2022/2023



ISTITUTO	14/15	15/16	16/17	17/18	18/19	19/20	20/21	21/22	22/23	var. % a.s. 22/23 su 14/15
LICEO ROMAGNOSI	36	35	34	30	30	31	35	37	40	11,1
LICEO MARCONI	69	75	80	85	89	94	89	86	82	18,8
ITIS DA VINCI	53	55	54	61	65	66	68	74	78	47,2
LICEO ULIVI	44	46	46	47	46	45	50	54	57	29,5
LICEO SANVITALE	41	43	46	49	46	46	47	52	55	34,1
LICEO TOSCHI	41	42	41	41	43	45	44	46	49	19,5
ITE MELLONI	51	51	49	49	50	49	47	45	43	-15,7
LICEO BERTOLUCCI	30	30	30	32	39	37	39	43	43	43,3
GIORDANI	50	49	51	54	54	51	49	46	47	-6,0
ITIS BERENINI	31	34	33	36	39	46	42	42	45	45,2
IPSIA LEVI	31	31	29	29	30	31	30	32	32	3,2
ITSOS GADDA – Fornovo	18	20	18	20	23	30	32	35	36	100,0
IT BOCCHIALINI	25	28	28	31	30	30	31	33	32	28,0
ITE BODONI	29	30	29	28	28	27	27	28	30	3,4
ITIS GALILEI	28	29	32	32	31	32	32	32	32	14,3
IT RONDANI	29	28	25	23	23	23	26	27	29	0,0
D'ANNUNZIO	30	31	29	30	30	30	29	30	29	-3,3
MAGNAGHI SALSOMAGGIORE	39	39	38	38	40	38	34	31	28	-28,2
ITSOS GADDA – Langhirano	14	13	13	13	14	15	16	17	17	21,4
SOLARI	12	13	13	15	15	15	15	15	15	25,0
ZAPPA FERMI Borgotaro	19	18	18	18	18	19	17	17	18	-5,3
PACIOLO	18	17	14	13	12	15	14	13	14	-22,2
ZAPPA FERMI Bedonia	9	10	10	10	11	17	11	11	10	11,1
LICEO BERTOLUCCI	5	5	5	5	5	5	5	5	5	0,0
MAGNAGHI PARMA	3	4	4	4	4	4	4	4	4	33,3
MARIA LUIGIA	19	18	17	17	17	18	18	18	17	-10,5
Totale complessivo	774	794	786	810	832	859	851	873	887	14,6

Tabella 8 - Classi totali per istituto di Scuola secondaria superiore statale in provincia di Parma, al netto dei corsi serali e di quelli carcerari - serie storica dall'a.s. 2014/2015 all'a.s.2022/2023